

## 2006年3月期

(平成18年3月期)

## 個別財務諸表の概要

(財)財務会計基準機構会員 

2006年4月26日

上場会社名 カゴメ株式会社

上場取引所 東名

コード番号 2811

本社所在都道府県 愛知県

(URL:http://www.kagome.co.jp)

代表者 役職名 代表取締役社長 氏名 喜岡 浩二

問合せ先責任者 役職名 執行役員財務部長 氏名 長井 進

T E L (03) 5623-8501

決算取締役会開催日 2006年4月26日

中間配当制度の有無 無

配当支払開始予定日 2006年6月22日

定時株主総会開催日 2006年6月21日

単元株制度採用の有無 有(1単元100株)

### 1. 2006年3月期の業績(2005年4月1日~2006年3月31日)

#### (1) 経営成績

(百万円未満切捨て)

	売上高		営業利益		経常利益	
	百万円	%	百万円	%	百万円	%
2006年3月期	154,888	6.1	6,900	2.9	6,626	1.5
2005年3月期	146,042	8.8	6,705	67.0	6,530	58.8

	当期純利益		1株当たり 当期純利益	潜在株式調整後 1株当たり当期純利益	株主資本 当期純利益率	総資本 経常利益率	売上高 経常利益率
	百万円	%	円 銭	円 銭	%	%	%
2006年3月期	4,121	45.0	47.72	44.97	7.2	6.3	4.3
2005年3月期	2,843	28.3	35.84	31.19	6.0	7.0	4.5

(注) ①期中平均株式数 2006年3月期 84,689,418株 2005年3月期 77,328,057株

②会計処理の方法の変更 無

③売上高、営業利益、経常利益、当期純利益におけるパーセント表示は、対前期増減率

#### (2) 配当状況

	1株当たり年間配当金				配当金総額 (年間)	配当性向	株主資本 配当率
	中間		期末				
	円	銭	円	銭	百万円	%	%
2006年3月期	15.00	—	15.00	—	1,343	31.4	2.1
2005年3月期	15.00	—	15.00	—	1,185	41.9	2.4

#### (3) 財政状態

	総資産		株主資本		株主資本比率	1株当たり株主資本	
	百万円		百万円		%	円	銭
2006年3月期	113,072	—	65,138	—	57.6	726.16	—
2005年3月期	97,716	—	49,586	—	50.7	626.48	—

(注) ①期末発行済株式数 2006年3月期 89,591,619株 2005年3月期 79,035,688株

②期末自己株式数 2006年3月期 25,325株 2005年3月期 18,691株

### 2. 2007年3月期の業績予想(2006年4月1日~2007年3月31日)

	売上高	営業利益	経常利益	当期純利益	1株当たり年間配当金			
					中間		期末	
	百万円	百万円	百万円	百万円	円	銭	円	銭
中間期	86,000	5,600	5,500	3,300	—	—	—	—
通期	161,400	8,300	8,200	4,900	—	15.00	—	15.00

(参考) 1株当たり予想当期純利益(通期) 54円 69銭

※ 業績予想につきましては、発表日現在において入手可能な情報に基づき作成したものであり、実際の業績は今後様々な要因によって予想数値と異なる場合があります。

上記業績予想に関連する事項につきましては、連結添付資料の12~13ページをご参照ください。

## 8. 主要な個別経営指標等の推移

決算年月	2002年3月	2003年3月	2004年3月	2005年3月	2006年3月	2007年 3月予想
会計期間	自 2001年 4月1日 至 2002年 3月31日	自 2002年 4月1日 至 2003年 3月31日	自 2003年 4月1日 至 2004年 3月31日	自 2004年 4月1日 至 2005年 3月31日	自 2005年 4月1日 至 2006年 3月31日	自 2006年 4月1日 至 2007年 3月31日
売上高 (百万円)	134,009	135,743	134,195	146,042	154,888	161,400
売上高伸び率 (%)	4.9	1.3	△1.1	8.8	6.1	4.2
営業利益 (百万円)	5,936	4,104	4,016	6,705	6,900	8,300
売上高営業利益率 (%)	4.4	3.0	3.0	4.6	4.5	5.1
経常利益 (百万円)	6,131	3,726	4,113	6,530	6,626	8,200
売上高経常利益率 (%)	4.6	2.7	3.1	4.5	4.3	5.1
税引前当期純利益 (百万円)	2,145	847	3,634	4,556	6,578	7,900
売上高税引前当期純利益率 (%)	1.6	0.6	2.7	3.1	4.2	4.9
当期純利益 (百万円)	1,088	240	2,216	2,843	4,121	4,900
売上高当期純利益率 (%)	0.8	0.2	1.7	1.9	2.7	3.0
1株当たり当期純利益 (円)	14.09	3.11	28.70	35.84	47.72	54.69
潜在株式調整後1株当たり 当期純利益 (円)	12.60	—	25.10	31.19	44.97	—
株主資本当期純利益率 (%)	2.5	0.6	5.0	6.0	7.2	—
総資本経常利益率 (%)	6.7	4.0	4.6	7.0	6.3	—
1株当たり年間配当金 (期末) (円)	10.00	10.00	10.00	15.00	15.00	15.00
配当総額 (年間) (百万円)	772	772	772	1,185	1,343	1,343
配当性向 (%)	71.0	321.1	34.8	41.9	31.4	27.4
株主資本配当率 (%)	1.8	1.8	1.7	2.4	2.1	—
総資産 (百万円)	94,038	90,915	88,408	97,716	113,072	—
株主資本 (百万円)	43,462	42,918	45,681	49,586	65,138	—
株主資本比率 (%)	46.2	47.2	51.7	50.7	57.6	—
1株当たり株主資本 (円)	562.64	555.64	591.43	626.48	726.16	—
期末株価 (円)	1,054	860	1,032	1,180	1,541	—
株価収益率 (倍)	74.8	276.1	36.0	32.9	32.3	—
従業員数 〔外、平均臨時雇用者数〕 (名)	1,307 〔297〕	1,327 〔285〕	1,314 〔240〕	1,304 〔214〕	1,382 〔230〕	1,390
固定投資額 〔うち有形固定資産〕 (百万円)	4,108 〔3,688〕	5,671 〔4,854〕	4,760 〔4,465〕	4,626 〔3,942〕	3,557 〔2,710〕	3,400 〔3,070〕
減価償却費 〔うち有形固定資産〕 (百万円)	3,266 〔3,066〕	3,412 〔3,185〕	3,813 〔3,531〕	3,621 〔3,419〕	3,797 〔3,421〕	3,690 〔3,290〕
研究開発費 (百万円)	1,957	2,085	2,128	2,215	2,447	2,600
広告宣伝費 (百万円)	6,191	5,836	4,892	4,903	7,041	6,700
期中米ドル決済レート (円)	99.7	104.4	105.6	102.2	102.6	—

(注) 1. 売上高に消費税等は含まれておりません。

2. 広告宣伝費の集計区分を、2004年3月より実態に合わせて変更したため、過去について変更後の金額にて表示しております。

## 9. 個別財務諸表等

### (1) 貸借対照表

区分	注記 番号	前期末 (2005. 3. 31現在)		当期末 (2006. 3. 31現在)		増減
		金額 (百万円)	構成比 (%)	金額 (百万円)	構成比 (%)	金額 (百万円)
(資産の部)						
I 流動資産						
1 現金及び預金		2,506		2,234		△271
2 受取手形		58		37		△20
3 売掛金	※3, 4	12,508		24,293		11,784
4 有価証券		19,730		9,931		△9,799
5 製品及び商品		5,340		5,783		442
6 原材料		4,870		5,566		695
7 仕掛品		454		390		△64
8 貯蔵品		211		260		48
9 前渡金	※3	1,006		614		△392
10 前払費用		559		423		△135
11 繰延税金資産		780		3,027		2,246
12 短期貸付金	※3	3,854		3,869		15
13 未収入金	※3	2,253		3,206		952
14 デリバティブ債権		—		4,804		4,804
15 繰延ヘッジ損失		437		—		△437
16 その他		44		27		△17
貸倒引当金		△18		△45		△26
流動資産合計		54,599	55.9	64,423	57.0	9,824
II 固定資産						
1 有形固定資産						
(1) 建物		18,811		19,378		
減価償却累計額		10,390	8,420	10,923	8,454	34
(2) 構築物		3,139		3,189		
減価償却累計額		2,261	877	2,351	837	△40
(3) 機械及び装置		40,641		40,849		
減価償却累計額		30,800	9,840	31,824	9,024	△816
(4) 車両及び運搬具		88		86		
減価償却累計額		71	16	71	15	△1
(5) 工具・器具及び備品		4,048		4,126		
減価償却累計額		3,380	667	3,447	679	11
(6) 土地			2,516		2,509	△6
(7) 建設仮勘定			85		—	△85
有形固定資産合計		22,424	22.9	21,521	19.0	△903

区分	注記 番号	前期末 (2005. 3. 31現在)		当期末 (2006. 3. 31現在)		増減
		金額 (百万円)	構成比 (%)	金額 (百万円)	構成比 (%)	金額 (百万円)
2 無形固定資産						
(1) 借地権			0		0	—
(2) 商標権			227		199	△28
(3) ソフトウェア			1,412		1,908	495
(4) その他			32		34	2
無形固定資産合計			1,672	1.7	2,142	469
3 投資その他の資産						
(1) 投資有価証券			10,622		12,072	1,450
(2) 関係会社株式			6,660		7,083	423
(3) 出資金			19		19	△0
(4) 関係会社出資金			—		638	638
(5) 関係会社長期貸付金			—		3,550	3,550
(6) 更生債権等			77		57	△20
(7) 長期前払費用			188		245	57
(8) 保険積立資産			461		461	△0
(9) 敷金	※3		765		639	△125
(10) その他			488		433	△54
貸倒引当金			△263		△216	46
投資その他の資産合計			19,019	19.5	24,984	5,964
固定資産合計			43,117	44.1	48,648	5,531
資産合計			97,716	100.0	113,072	15,355

区分	注記 番号	前期末 (2005. 3. 31現在)		当期末 (2006. 3. 31現在)		増減
		金額 (百万円)	構成比 (%)	金額 (百万円)	構成比 (%)	金額 (百万円)
(負債の部)						
I 流動負債						
1		801		602		△198
2	※3	10,117		12,678		2,560
3	※3	500		—		△500
4		—		1,000		1,000
5		12,524		—		△12,524
6	※3	7,853		9,945		2,092
7		343		348		4
8		628		4,162		3,533
9		155		219		63
10		—		0		0
11		70		91		21
12		11		3		△7
13		1,651		1,486		△165
14		371		456		84
15		437		—		△437
16		—		4,804		4,804
17		11		3		△7
		流動負債合計	35,477 36.3	35,802 31.7		324
II 固定負債						
1		10,000		9,000		△1,000
2		320		789		469
3		1,577		1,543		△34
4		332		—		△332
5	※3	414		395		△18
6		8		403		394
		固定負債合計	12,652 13.0	12,131 10.7		△520
負債合計			48,130 49.3	47,934 42.4		△196

区分	注記 番号	前期末 (2005. 3. 31現在)		当期末 (2006. 3. 31現在)		増減 金額 (百万円)		
		金額 (百万円)	構成比 (%)	金額 (百万円)	構成比 (%)			
(資本の部)								
I 資本金	※ 1		5,780	5.9		11,685	10.3	5,904
II 資本剰余金								
資本準備金			9,528			15,433		5,904
資本剰余金合計			9,528	9.7		15,433	13.6	5,904
III 利益剰余金								
1 利益準備金			1,193			1,193		—
2 任意積立金								
(1) 特別償却準備金			99			106		
(2) 固定資産圧縮積立金			467			658		
(3) 固定資産圧縮 特別勘定積立金			138			274		
(4) 株式消却積立金			3,256			3,256		
(5) トマト翁記念基金			50			50		
(6) 退職給与積立金			175			175		
(7) 配当準備積立金			330			330		
(8) 別途積立金			22,610	27,127		23,810	28,661	1,534
3 当期末処分利益				4,061			5,391	1,329
利益剰余金合計			32,382	33.1		35,246	31.2	2,863
IV その他有価証券評価 差額金			1,911	2.0		2,799	2.5	887
V 自己株式	※ 2		△18	△0.0		△25	△0.0	△7
資本合計			49,586	50.7		65,138	57.6	15,551
負債・資本合計			97,716	100.0		113,072	100.0	15,355

## (2) 損益計算書

区分	注記 番号	前期 (2004. 4. 1~2005. 3. 31)			当期 (2005. 4. 1~2006. 3. 31)			増減	
		金額 (百万円)		百分比 (%)	金額 (百万円)		百分比 (%)	金額 (百万円)	増減率 (%)
I 売上高									
製品及び商品売上高			146,042	100.0		154,888	100.0	8,846	6.1
II 売上原価									
1 製品及び商品期首 たな卸高		4,877			5,340				
2 当期製品製造原価	※2	44,880			46,979				
3 当期製品及び 商品仕入高		28,524			31,185				
合計		78,281			83,505				
4 製品及び商品期末 たな卸高		5,340			5,783				
5 他勘定振替高	※3	1,606	71,334	48.8	1,796	75,926	49.0	4,591	6.4
売上総利益			74,707	51.2		78,962	51.0	4,254	5.7
III 販売費及び一般管理費	※1・2		68,001	46.6		72,062	46.5	4,060	6.0
営業利益			6,705	4.6		6,900	4.5	194	2.9
IV 営業外収益									
1 受取利息	※8	10			38				
2 有価証券利息		4			4				
3 受取配当金	※8	380			267				
4 賃貸収入	※8	211			207				
5 為替差益		—			3				
6 雑収入	※8	137	743	0.5	149	669	0.4	△74	△10.0
V 営業外費用									
1 支払利息		31			83				
2 社債利息		68			1				
3 社債転換費用		—			104				
4 賃貸原価		146			117				
5 たな卸資産廃棄損	※4	386			548				
6 為替差損		2			—				
7 休止資産減価償却費		135			—				
8 雑支出		148	919	0.6	87	942	0.6	23	2.5
経常利益			6,530	4.5		6,626	4.3	96	1.5

区分	注記 番号	前期 (2004. 4. 1~2005. 3. 31)		当期 (2005. 4. 1~2006. 3. 31)		増減		
		金額 (百万円)	百分比 (%)	金額 (百万円)	百分比 (%)	金額 (百万円)	増減率 (%)	
VI 特別利益								
1 貸倒引当金戻入額		—		19				
2 固定資産売却益	※ 5	742		205				
3 投資有価証券売却益		554	1, 297	0	225	0. 1	△1, 071	△82. 6
VII 特別損失								
1 固定資産処分損	※ 6	3, 180		183				
2 投資有価証券売却損		—		3				
3 投資有価証券評価損		27		58				
4 ゴルフ会員権評価損	※ 7	63	3, 271	28	273	0. 2	△2, 997	△91. 6
税引前当期純利益			4, 556		6, 578	4. 2	2, 022	44. 4
法人税、住民税及び 事業税		1, 605		4, 833				
法人税等調整額		107	1, 713	△2, 376	2, 457	1. 5	744	43. 4
当期純利益			2, 843		4, 121	2. 7	1, 278	45. 0
前期繰越利益			1, 218		1, 270		51	
当期末処分利益			4, 061		5, 391		1, 329	



## (3) 利益処分案

区分	注記 番号	前期 (2004. 4. 1~2005. 3. 31)		当期 (2005. 4. 1~2006. 3. 31)		増減
		金額 (百万円)		金額 (百万円)		金額 (百万円)
I 当期未処分利益			4,061		5,391	1,329
II 任意積立金取崩額						
1 特別償却準備金取崩額		27		34		
2 固定資産圧縮積立金 取崩額		21		28		
3 固定資産圧縮特別勘定 積立金取崩額		138	187	274	338	151
合計			4,248		5,729	1,480
III 利益処分額						
1 配当金		1,185		1,343		
2 取締役賞与金		72		80		
3 任意積立金						
(1) 特別償却準備金		34		36		
(2) 固定資産圧縮積立金		212		176		
(3) 固定資産圧縮特別 勘定積立金		274		98		
(4) 別途積立金		1,200	2,978	2,000	3,734	755
IV 次期繰越利益			1,270		1,994	724

(注) 1. 特別償却準備金、固定資産圧縮積立金及び固定資産圧縮特別勘定積立金の取崩額及び積立金額は、租税特別措置法の規定に基づくものであります。

2. 株主配当金は、自己株式に対する配当金を除いております。

前期自己株式数 18,691株 当期自己株式数 25,325株

3. 1株当たり配当金の内訳

	前 期	当 期
普通配当	15円	15円

重要な会計方針

項目	前期 (2004. 4. 1~2005. 3. 31)	当期 (2005. 4. 1~2006. 3. 31)
1 有価証券の評価基準及び評価方法	子会社株式及び関連会社株式 移動平均法による原価法 その他有価証券 時価のあるもの 決算日の市場価格等に基づく時価法 (評価差額は全部資本直入法により処理し、売却原価は移動平均法により算定しております。) 時価のないもの 移動平均法による原価法	子会社株式及び関連会社株式 同左 その他有価証券 時価のあるもの 同左  時価のないもの 同左
2 デリバティブ等の評価基準及び評価方法	時価法	同左
3 たな卸資産の評価基準及び評価方法	製品及び商品、原材料、仕掛品、貯蔵品は、いずれも総平均法による低価法によっております。	同左
4 固定資産の減価償却の方法	(1) 有形固定資産……定率法 ただし、平成10年4月1日以降に取得した建物(建物附属設備を除く)については、定額法によっております。 なお、主な耐用年数は以下の通りであります。 建物                    3~50年 機械及び装置          2~15年 (2) 無形固定資産……定額法 ただし、ソフトウェア(自社利用分)については、社内における利用可能期間(5年)に基づく定額法によっております。	(1) 有形固定資産……同左 同左  (2) 無形固定資産……同左 同左
5 引当金の計上基準	(1) 貸倒引当金 売掛金等債権の貸倒れによる損失に備えるため、一般債権については貸倒実績率により、貸倒懸念債権等特定の債権については個別に回収可能性を検討し、回収不能見積額を計上しております。 (2) 賞与引当金 従業員に対する賞与支給に備えるため、当期に負担すべき支給見込額を計上しております。	(1) 貸倒引当金 同左  (2) 賞与引当金 同左

項目	前期 (2004. 4. 1~2005. 3. 31)	当期 (2005. 4. 1~2006. 3. 31)
	<p>(3) 退職給付引当金 従業員の退職給付に備えるため、当期末における退職給付債務及び年金資産の見込額に基づき、当期末において発生していると認められる額を計上しております。</p> <p>なお、数理計算上の差異は、各事業年度の発生時における従業員の平均残存勤務期間以内の一定の年数（17年）による定額法により按分した額をそれぞれ発生の翌事業年度から費用処理しております。</p> <p>(4) 役員退職慰労引当金 役員の退職慰労金の支出に備えるため、内規に基づく期末要支給額を計上しております。</p>	<p>(3) 退職給付引当金 同左</p> <p>(4) 役員退職慰労引当金 2005年6月21日開催の定時株主総会において、役員に対する退職慰労金制度を廃止し、在任期間に対応する退職慰労金の打ち切り支給をすることを決議いたしました これに伴い、確定した金額の役員退職慰労金は、固定負債「その他」に計上しております。</p>
6 リース取引の処理方法	リース物件の所有権が借主に移転すると認められるもの以外のファイナンス・リース取引については、通常の賃貸借取引に係る方法に準じた会計処理によっております。	同左
7 ヘッジ会計の方法	<p>(1) ヘッジ会計の方法 繰延ヘッジ処理によっております。 ただし、為替予約等が付されている外貨建金銭債権債務については、振当処理を行っております。</p> <p>(2) ヘッジ手段とヘッジ対象 ヘッジ手段 為替予約 ヘッジ対象取引 外貨建予定取引</p> <p>(3) ヘッジ方針 ヘッジ対象の範囲内で、将来の為替相場の変動によるリスクを回避する目的のみヘッジ手段を利用する方針であります。</p>	<p>(1) ヘッジ会計の方法 同左</p> <p>(2) ヘッジ手段とヘッジ対象 同左</p> <p>(3) ヘッジ方針 同左</p>
8 その他財務諸表作成のための基本となる重要な事項	消費税等の会計処理 消費税及び地方消費税の会計処理は税抜方式によっております。	消費税等の会計処理 同左

重要な会計処理方法の変更

前期 (2004. 4. 1~2005. 3. 31)	当期 (2005. 4. 1~2006. 3. 31)
—————	<p>(固定資産の減損に係る会計基準)</p> <p>当期より、固定資産の減損に係る会計基準（「固定資産の減損に係る会計基準の設定に関する意見書」（企業会計審議会 平成14年8月9日））及び「固定資産の減損に係る会計基準の適用指針」（企業会計基準適用指針第6号 平成15年10月31日）を適用しております。</p> <p>これによる損益に与える影響はありません。</p>

表示方法の変更

前期 (2004. 4. 1~2005. 3. 31)	当期 (2005. 4. 1~2006. 3. 31)
<p>(損益計算書)</p> <p>(1) 営業外収益の「受取保険金」は、営業外収益の総額の100分の10以下になったため、当期から「雑収入」に含めて表示しております。</p> <p>なお「雑収入」に含まれる「受取保険金」の金額は36百万円であります。</p> <p>(2) 営業外費用の「輸入雑損失」は、営業外費用の総額の100分の10以下になったため、当期から「たな卸資産廃棄損」に含めて表示しております。</p> <p>なお、「たな卸資産廃棄損」に含まれる「輸入雑損失」は50百万円であります。</p>	<p>(損益計算書)</p> <p>営業外費用の「雑支出」に含めて表示していた「社債転換費用」は、営業外費用の総額の100分の10を超えたため、当期から区分掲記いたしました。</p> <p>なお、前期における営業外費用の「雑支出」に含まれている「社債転換費用」の金額は、1百万円であります。</p>

追加情報

前期 (2004. 4. 1~2005. 3. 31)	当期 (2005. 4. 1~2006. 3. 31)
<p>「地方税法等の一部を改正する法律」（平成15年法律第9号）が平成15年3月31日に公布され、平成16年4月1日以後に開始する事業年度より外形標準課税制度が導入されたことに伴い、当期から「法人事業税における外形標準課税部分の損益計算書上の表示についての実務上の取扱い」（平成16年2月13日 企業会計基準委員会 実務対応報告第12号）に従い法人事業税の付加価値割及び資本割については販売費及び一般管理費に計上しております。</p> <p>この結果、販売費及び一般管理費が101百万円増加し、営業利益、経常利益及び税引前当期純利益が、101百万円減少しております。</p>	—————

注記事項

(貸借対照表関係)

前期末 (2005. 3. 31現在)	当期末 (2006. 3. 31現在)																																		
<p>※1 会社が発行する株式の総数</p> <table style="width: 100%; border-collapse: collapse;"> <tr> <td style="text-align: right;">普通株式</td> <td style="text-align: right;">279,150,000株</td> </tr> <tr> <td style="text-align: right;">発行済株式の総数 普通株式</td> <td style="text-align: right;">79,054,379</td> </tr> </table> <p>ただし、定款の定めにより株式の消却が行われた場合には、会社が発行する株式について、これに相当する株式数を減ずることとなっております。</p>	普通株式	279,150,000株	発行済株式の総数 普通株式	79,054,379	<p>※1 会社が発行する株式の総数</p> <table style="width: 100%; border-collapse: collapse;"> <tr> <td style="text-align: right;">普通株式</td> <td style="text-align: right;">279,150,000株</td> </tr> <tr> <td style="text-align: right;">発行済株式の総数 普通株式</td> <td style="text-align: right;">89,616,944</td> </tr> </table> <p>同左</p>	普通株式	279,150,000株	発行済株式の総数 普通株式	89,616,944																										
普通株式	279,150,000株																																		
発行済株式の総数 普通株式	79,054,379																																		
普通株式	279,150,000株																																		
発行済株式の総数 普通株式	89,616,944																																		
<p>※2 自己株式</p> <p>当社が保有する自己株式の数は、以下の通りであります。</p> <table style="width: 100%; border-collapse: collapse;"> <tr> <td style="text-align: right;">普通株式</td> <td style="text-align: right;">18,691株</td> </tr> </table>	普通株式	18,691株	<p>※2 自己株式</p> <p>当社が保有する自己株式の数は、以下の通りであります。</p> <table style="width: 100%; border-collapse: collapse;"> <tr> <td style="text-align: right;">普通株式</td> <td style="text-align: right;">25,325株</td> </tr> </table>	普通株式	25,325株																														
普通株式	18,691株																																		
普通株式	25,325株																																		
<p>※3 関係会社に対する資産及び負債は、区分掲記されたもののほか、次のものがあります。</p> <table style="width: 100%; border-collapse: collapse;"> <tr> <td style="text-align: right;">売掛金</td> <td style="text-align: right;">53百万円</td> </tr> <tr> <td style="text-align: right;">前渡金</td> <td style="text-align: right;">231</td> </tr> <tr> <td style="text-align: right;">短期貸付金</td> <td style="text-align: right;">3,854</td> </tr> <tr> <td style="text-align: right;">未収入金</td> <td style="text-align: right;">16</td> </tr> <tr> <td style="text-align: right;">敷金</td> <td style="text-align: right;">193</td> </tr> <tr> <td style="text-align: right;">買掛金</td> <td style="text-align: right;">454</td> </tr> <tr> <td style="text-align: right;">短期借入金</td> <td style="text-align: right;">500</td> </tr> <tr> <td style="text-align: right;">未払金</td> <td style="text-align: right;">897</td> </tr> <tr> <td style="text-align: right;">受入敷金</td> <td style="text-align: right;">65</td> </tr> </table>	売掛金	53百万円	前渡金	231	短期貸付金	3,854	未収入金	16	敷金	193	買掛金	454	短期借入金	500	未払金	897	受入敷金	65	<p>※3 関係会社に対する資産及び負債は、区分掲記されたもののほか、次のものがあります。</p> <table style="width: 100%; border-collapse: collapse;"> <tr> <td style="text-align: right;">売掛金</td> <td style="text-align: right;">39百万円</td> </tr> <tr> <td style="text-align: right;">前渡金</td> <td style="text-align: right;">464</td> </tr> <tr> <td style="text-align: right;">短期貸付金</td> <td style="text-align: right;">3,869</td> </tr> <tr> <td style="text-align: right;">未収入金</td> <td style="text-align: right;">47</td> </tr> <tr> <td style="text-align: right;">敷金</td> <td style="text-align: right;">185</td> </tr> <tr> <td style="text-align: right;">買掛金</td> <td style="text-align: right;">828</td> </tr> <tr> <td style="text-align: right;">未払金</td> <td style="text-align: right;">1,436</td> </tr> <tr> <td style="text-align: right;">受入敷金</td> <td style="text-align: right;">65</td> </tr> </table>	売掛金	39百万円	前渡金	464	短期貸付金	3,869	未収入金	47	敷金	185	買掛金	828	未払金	1,436	受入敷金	65
売掛金	53百万円																																		
前渡金	231																																		
短期貸付金	3,854																																		
未収入金	16																																		
敷金	193																																		
買掛金	454																																		
短期借入金	500																																		
未払金	897																																		
受入敷金	65																																		
売掛金	39百万円																																		
前渡金	464																																		
短期貸付金	3,869																																		
未収入金	47																																		
敷金	185																																		
買掛金	828																																		
未払金	1,436																																		
受入敷金	65																																		
<p>※4 債権譲渡契約に基づく債権の一部譲渡により9,517百万円減少しております。</p>	<p>※4 債権譲渡契約に基づく債権の一部譲渡により295百万円減少しております。</p>																																		
<p>5 偶発債務（債務保証）</p> <table style="width: 100%; border-collapse: collapse;"> <tr> <td style="text-align: right;">従業員住宅資金借入</td> <td style="text-align: right;">36百万円</td> </tr> <tr> <td style="text-align: right;">世羅菜園（株）銀行借入</td> <td style="text-align: right;">847</td> </tr> <tr> <td style="text-align: right;">カゴメ物流サービス（株）未払債務</td> <td style="text-align: right;">11</td> </tr> <tr> <td style="text-align: right;">（有）いわき小名浜菜園銀行借入</td> <td style="text-align: right;">1,050</td> </tr> </table>	従業員住宅資金借入	36百万円	世羅菜園（株）銀行借入	847	カゴメ物流サービス（株）未払債務	11	（有）いわき小名浜菜園銀行借入	1,050	<p>5 偶発債務（債務保証）</p> <table style="width: 100%; border-collapse: collapse;"> <tr> <td style="text-align: right;">従業員住宅資金借入</td> <td style="text-align: right;">29百万円</td> </tr> <tr> <td style="text-align: right;">世羅菜園（株）銀行借入</td> <td style="text-align: right;">804</td> </tr> <tr> <td style="text-align: right;">カゴメ物流サービス（株）未払債務</td> <td style="text-align: right;">8</td> </tr> <tr> <td style="text-align: right;">（有）いわき小名浜菜園銀行借入</td> <td style="text-align: right;">1,600</td> </tr> <tr> <td style="text-align: right;">加太菜園（株）未払債務</td> <td style="text-align: right;">1,081</td> </tr> </table>	従業員住宅資金借入	29百万円	世羅菜園（株）銀行借入	804	カゴメ物流サービス（株）未払債務	8	（有）いわき小名浜菜園銀行借入	1,600	加太菜園（株）未払債務	1,081																
従業員住宅資金借入	36百万円																																		
世羅菜園（株）銀行借入	847																																		
カゴメ物流サービス（株）未払債務	11																																		
（有）いわき小名浜菜園銀行借入	1,050																																		
従業員住宅資金借入	29百万円																																		
世羅菜園（株）銀行借入	804																																		
カゴメ物流サービス（株）未払債務	8																																		
（有）いわき小名浜菜園銀行借入	1,600																																		
加太菜園（株）未払債務	1,081																																		
<p>6 配当制限</p> <p>商法施行規則第124条第3号に規定する資産に時価を付したことにより増加した純資産額は、1,911百万円であります。</p>	<p>6 配当制限</p> <p>商法施行規則第124条第3号に規定する資産に時価を付したことにより増加した純資産額は、2,799百万円であります。</p>																																		
<p>7 当社は、運転資金の効率的な調達を行うため、取引銀行6行及び2金庫と当座貸越契約を締結しております。これら契約に基づく当期末の借入未実行残高は次の通りであります。</p> <table style="width: 100%; border-collapse: collapse;"> <tr> <td style="text-align: right;">当座貸越極度額の総額</td> <td style="text-align: right;">21,700百万円</td> </tr> <tr> <td style="text-align: right;">借入実行残高</td> <td style="text-align: right;">—</td> </tr> <tr> <td style="text-align: right;">差引額</td> <td style="text-align: right;">21,700</td> </tr> </table>	当座貸越極度額の総額	21,700百万円	借入実行残高	—	差引額	21,700	<p>7 当社は、運転資金の効率的な調達を行うため、取引銀行5行及び2金庫と当座貸越契約を締結しております。これら契約に基づく当期末の借入未実行残高は次の通りであります。</p> <table style="width: 100%; border-collapse: collapse;"> <tr> <td style="text-align: right;">当座貸越極度額の総額</td> <td style="text-align: right;">19,700百万円</td> </tr> <tr> <td style="text-align: right;">借入実行残高</td> <td style="text-align: right;">—</td> </tr> <tr> <td style="text-align: right;">差引額</td> <td style="text-align: right;">19,700</td> </tr> </table> <p>なお、2006年4月4日付けで、当座貸越契約は24,000百万円となっております。</p>	当座貸越極度額の総額	19,700百万円	借入実行残高	—	差引額	19,700																						
当座貸越極度額の総額	21,700百万円																																		
借入実行残高	—																																		
差引額	21,700																																		
当座貸越極度額の総額	19,700百万円																																		
借入実行残高	—																																		
差引額	19,700																																		

## (損益計算書関係)

前期 (2004. 4. 1~2005. 3. 31)	当期 (2005. 4. 1~2006. 3. 31)																																																																																										
<p>※1 販売費及び一般管理費の主な内容は、次の通りであります。</p> <table style="width: 100%; border-collapse: collapse;"> <thead> <tr> <th style="width: 80%;"></th> <th style="text-align: right;">百万円</th> <th style="text-align: right;">( 百分比 )</th> </tr> </thead> <tbody> <tr><td>販売手数料</td><td style="text-align: right;">4,389</td><td style="text-align: right;">( 3.0%)</td></tr> <tr><td>販売促進費</td><td style="text-align: right;">29,918</td><td style="text-align: right;">( 20.5%)</td></tr> <tr><td>広告宣伝費</td><td style="text-align: right;">4,903</td><td></td></tr> <tr><td>運賃・保管料</td><td style="text-align: right;">8,994</td><td style="text-align: right;">( 6.2%)</td></tr> <tr><td>取締役報酬</td><td style="text-align: right;">229</td><td></td></tr> <tr><td>監査役報酬</td><td style="text-align: right;">39</td><td></td></tr> <tr><td>貸倒引当金繰入額</td><td style="text-align: right;">6</td><td></td></tr> <tr><td>給料・賃金</td><td style="text-align: right;">6,080</td><td></td></tr> <tr><td>賞与引当金繰入額</td><td style="text-align: right;">1,174</td><td></td></tr> <tr><td>退職給付費用</td><td style="text-align: right;">483</td><td></td></tr> <tr><td>役員退職慰労引当金繰入額</td><td style="text-align: right;">43</td><td></td></tr> <tr><td>減価償却費</td><td style="text-align: right;">656</td><td></td></tr> <tr><td>販売費に属する費用の割合</td><td style="text-align: right;">84 %</td><td></td></tr> <tr><td>一般管理費に属する費用の割合</td><td style="text-align: right;">16 %</td><td></td></tr> </tbody> </table> <p>(注) 百分比は、売上高に対する割合</p>		百万円	( 百分比 )	販売手数料	4,389	( 3.0%)	販売促進費	29,918	( 20.5%)	広告宣伝費	4,903		運賃・保管料	8,994	( 6.2%)	取締役報酬	229		監査役報酬	39		貸倒引当金繰入額	6		給料・賃金	6,080		賞与引当金繰入額	1,174		退職給付費用	483		役員退職慰労引当金繰入額	43		減価償却費	656		販売費に属する費用の割合	84 %		一般管理費に属する費用の割合	16 %		<p>※1 販売費及び一般管理費の主な内容は、次の通りであります。</p> <table style="width: 100%; border-collapse: collapse;"> <thead> <tr> <th style="width: 80%;"></th> <th style="text-align: right;">百万円</th> <th style="text-align: right;">( 百分比 )</th> </tr> </thead> <tbody> <tr><td>販売手数料</td><td style="text-align: right;">4,486</td><td style="text-align: right;">( 2.9%)</td></tr> <tr><td>販売促進費</td><td style="text-align: right;">29,760</td><td style="text-align: right;">( 19.2%)</td></tr> <tr><td>広告宣伝費</td><td style="text-align: right;">7,041</td><td></td></tr> <tr><td>運賃・保管料</td><td style="text-align: right;">9,371</td><td style="text-align: right;">( 6.1%)</td></tr> <tr><td>取締役報酬</td><td style="text-align: right;">277</td><td></td></tr> <tr><td>監査役報酬</td><td style="text-align: right;">45</td><td></td></tr> <tr><td>貸倒引当金繰入額</td><td style="text-align: right;">28</td><td></td></tr> <tr><td>給料・賃金</td><td style="text-align: right;">6,836</td><td></td></tr> <tr><td>賞与引当金繰入額</td><td style="text-align: right;">1,074</td><td></td></tr> <tr><td>退職給付費用</td><td style="text-align: right;">389</td><td></td></tr> <tr><td>役員退職慰労金</td><td style="text-align: right;">123</td><td></td></tr> <tr><td>減価償却費</td><td style="text-align: right;">840</td><td></td></tr> <tr><td>販売費に属する費用の割合</td><td style="text-align: right;">84 %</td><td></td></tr> <tr><td>一般管理費に属する費用の割合</td><td style="text-align: right;">16 %</td><td></td></tr> </tbody> </table> <p>(注) 百分比は、売上高に対する割合</p>		百万円	( 百分比 )	販売手数料	4,486	( 2.9%)	販売促進費	29,760	( 19.2%)	広告宣伝費	7,041		運賃・保管料	9,371	( 6.1%)	取締役報酬	277		監査役報酬	45		貸倒引当金繰入額	28		給料・賃金	6,836		賞与引当金繰入額	1,074		退職給付費用	389		役員退職慰労金	123		減価償却費	840		販売費に属する費用の割合	84 %		一般管理費に属する費用の割合	16 %	
	百万円	( 百分比 )																																																																																									
販売手数料	4,389	( 3.0%)																																																																																									
販売促進費	29,918	( 20.5%)																																																																																									
広告宣伝費	4,903																																																																																										
運賃・保管料	8,994	( 6.2%)																																																																																									
取締役報酬	229																																																																																										
監査役報酬	39																																																																																										
貸倒引当金繰入額	6																																																																																										
給料・賃金	6,080																																																																																										
賞与引当金繰入額	1,174																																																																																										
退職給付費用	483																																																																																										
役員退職慰労引当金繰入額	43																																																																																										
減価償却費	656																																																																																										
販売費に属する費用の割合	84 %																																																																																										
一般管理費に属する費用の割合	16 %																																																																																										
	百万円	( 百分比 )																																																																																									
販売手数料	4,486	( 2.9%)																																																																																									
販売促進費	29,760	( 19.2%)																																																																																									
広告宣伝費	7,041																																																																																										
運賃・保管料	9,371	( 6.1%)																																																																																									
取締役報酬	277																																																																																										
監査役報酬	45																																																																																										
貸倒引当金繰入額	28																																																																																										
給料・賃金	6,836																																																																																										
賞与引当金繰入額	1,074																																																																																										
退職給付費用	389																																																																																										
役員退職慰労金	123																																																																																										
減価償却費	840																																																																																										
販売費に属する費用の割合	84 %																																																																																										
一般管理費に属する費用の割合	16 %																																																																																										
※2 一般管理費及び当期製造費用に含まれる研究開発費は2,215百万円であります。	※2 一般管理費及び当期製造費用に含まれる研究開発費は2,447百万円であります。																																																																																										
※3 他勘定振替高は、主として製品及び商品を見本宣伝用、研究用等の販売費及び一般管理費として使用したものと及び破損品不良品の廃棄等により営業外費用へ振り替えたものであります。	※3 同左																																																																																										
<p>※4 たな卸資産廃棄損の内容は、次の通りであります。</p> <table style="width: 100%; border-collapse: collapse;"> <tbody> <tr><td>製品及び商品</td><td style="text-align: right;">106百万円</td></tr> <tr><td>原材料</td><td style="text-align: right;">149</td></tr> <tr><td>輸入雑損失</td><td style="text-align: right;">50</td></tr> <tr><td>廃棄処理手数料等</td><td style="text-align: right;">80</td></tr> </tbody> </table>	製品及び商品	106百万円	原材料	149	輸入雑損失	50	廃棄処理手数料等	80	<p>※4 たな卸資産廃棄損の内容は、次の通りであります。</p> <table style="width: 100%; border-collapse: collapse;"> <tbody> <tr><td>製品及び商品</td><td style="text-align: right;">152百万円</td></tr> <tr><td>原材料</td><td style="text-align: right;">218</td></tr> <tr><td>輸入雑損失</td><td style="text-align: right;">178</td></tr> </tbody> </table>	製品及び商品	152百万円	原材料	218	輸入雑損失	178																																																																												
製品及び商品	106百万円																																																																																										
原材料	149																																																																																										
輸入雑損失	50																																																																																										
廃棄処理手数料等	80																																																																																										
製品及び商品	152百万円																																																																																										
原材料	218																																																																																										
輸入雑損失	178																																																																																										
<p>※5 固定資産売却益の内容は、次の通りであります。</p> <table style="width: 100%; border-collapse: collapse;"> <tbody> <tr><td>建物</td><td style="text-align: right;">7百万円</td></tr> <tr><td>土地</td><td style="text-align: right;">727</td></tr> <tr><td>その他</td><td style="text-align: right;">7</td></tr> </tbody> </table>	建物	7百万円	土地	727	その他	7	<p>※5 固定資産売却益の内容は、次の通りであります。</p> <table style="width: 100%; border-collapse: collapse;"> <tbody> <tr><td>土地</td><td style="text-align: right;">205百万円</td></tr> </tbody> </table>	土地	205百万円																																																																																		
建物	7百万円																																																																																										
土地	727																																																																																										
その他	7																																																																																										
土地	205百万円																																																																																										
<p>※6 固定資産処分損の内容は、次の通りであります。</p> <table style="width: 100%; border-collapse: collapse;"> <tbody> <tr><td>建物</td><td style="text-align: right;">95百万円</td></tr> <tr><td>構築物</td><td style="text-align: right;">3</td></tr> <tr><td>機械及び装置</td><td style="text-align: right;">374</td></tr> <tr><td>車両及び運搬具</td><td style="text-align: right;">1</td></tr> <tr><td>工具・器具及び備品</td><td style="text-align: right;">7</td></tr> <tr><td>土地</td><td style="text-align: right;">2,655</td></tr> <tr><td>その他</td><td style="text-align: right;">41</td></tr> </tbody> </table>	建物	95百万円	構築物	3	機械及び装置	374	車両及び運搬具	1	工具・器具及び備品	7	土地	2,655	その他	41	<p>※6 固定資産処分損の内容は、次の通りであります。</p> <table style="width: 100%; border-collapse: collapse;"> <tbody> <tr><td>建物</td><td style="text-align: right;">52百万円</td></tr> <tr><td>構築物</td><td style="text-align: right;">9</td></tr> <tr><td>機械及び装置</td><td style="text-align: right;">107</td></tr> <tr><td>車両及び運搬具</td><td style="text-align: right;">0</td></tr> <tr><td>工具・器具及び備品</td><td style="text-align: right;">10</td></tr> <tr><td>土地</td><td style="text-align: right;">0</td></tr> <tr><td>その他</td><td style="text-align: right;">1</td></tr> </tbody> </table>	建物	52百万円	構築物	9	機械及び装置	107	車両及び運搬具	0	工具・器具及び備品	10	土地	0	その他	1																																																														
建物	95百万円																																																																																										
構築物	3																																																																																										
機械及び装置	374																																																																																										
車両及び運搬具	1																																																																																										
工具・器具及び備品	7																																																																																										
土地	2,655																																																																																										
その他	41																																																																																										
建物	52百万円																																																																																										
構築物	9																																																																																										
機械及び装置	107																																																																																										
車両及び運搬具	0																																																																																										
工具・器具及び備品	10																																																																																										
土地	0																																																																																										
その他	1																																																																																										

前期 (2004. 4. 1～2005. 3. 31)	当期 (2005. 4. 1～2006. 3. 31)
※7 ゴルフ会員権評価損の内容は、次の通りであります。 貸倒引当金繰入額                    49百万円 減損処理額                            14	※7 ゴルフ会員権評価損の内容は、次の通りであります。 貸倒引当金繰入額                    14百万円 減損処理額                            14
※8 営業外収益のうち、関係会社に対するものは、次の通りであります。 受取利息                              9百万円 受取配当金                            191 賃貸収入                              202 雑収入                                  6	※8 営業外収益のうち、関係会社に対するものは、次の通りであります。 受取利息                              36百万円 受取配当金                            128 賃貸収入                              203 雑収入                                  4

① リース取引

前期 (2004. 4. 1~2005. 3. 31)				当期 (2005. 4. 1~2006. 3. 31)			
リース物件の所有権が借主に移転すると認められるもの以外のファイナンス・リース取引				リース物件の所有権が借主に移転すると認められるもの以外のファイナンス・リース取引			
1 リース物件の取得価額相当額、減価償却累計額相当額及び期末残高相当額				1 リース物件の取得価額相当額、減価償却累計額相当額、減損損失累計額相当額及び期末残高相当額			
	取得価額相当額 (百万円)	減価償却累計額相当額 (百万円)	期末残高相当額 (百万円)		取得価額相当額 (百万円)	減価償却累計額相当額 (百万円)	期末残高相当額 (百万円)
車両及び運搬具	655	326	329	機械及び装置	151	4	147
工具・器具及び備品	3,502	2,113	1,388	車両及び運搬具	627	322	305
合計	4,158	2,440	1,717	工具・器具及び備品	2,730	1,498	1,232
				合計	3,510	1,825	1,685
2 未経過リース料期末残高相当額				2 未経過リース料期末残高相当額等 未経過リース料期末残高相当額			
	1年内		863百万円		1年内		736百万円
	1年超		1,073		1年超		1,033
	合計		1,936		合計		1,769
3 支払リース料、減価償却費相当額及び支払利息相当額				3 支払リース料、リース資産減損勘定の取崩額、減価償却費相当額、支払利息相当額及び減損損失			
	支払リース料		1,096百万円		支払リース料		1,090百万円
	減価償却費相当額		993		減価償却費相当額		939
	支払利息相当額		117		支払利息相当額		103
4 減価償却費相当額の算出方法 リース期間を耐用年数とし、残存価額を零とする定額法によっております。				4 減価償却費相当額の算出方法 同左			
5 利息相当額の算出方法 リース料総額とリース物件の取得価額相当額との差額を利息相当額とし、各期への配分方法は、利息法によっております。				5 利息相当額の算出方法 同左			
				(減損損失について) リース資産に配分された減損損失はありません。			

② 有価証券

前期（自 2004年4月1日 至 2005年3月31日）における子会社株式及び関連会社株式で時価のあるものはありません。

当期（自 2005年4月1日 至 2006年3月31日）における子会社株式及び関連会社株式で時価のあるものはありません。



③ 税効果会計

前期末 (2005. 3. 31現在)		当期末 (2006. 3. 31現在)	
1 繰延税金資産及び繰延税金負債の発生の主な原因別の内訳		1 繰延税金資産及び繰延税金負債の発生の主な原因別の内訳	
繰延税金資産（流動）		繰延税金資産（流動）	
賞与引当金損金不算入額	665百万円	賞与引当金損金不算入額	598百万円
確定拠出年金移行に伴う未払金（短期）	118	未払事業税損金不算入額	339
未払事業税損金不算入額	65	繰延ヘッジ利益益金算入額	1,936
その他	107	その他	152
合計	957	合計	3,027
繰延税金負債（流動）との相殺	△176	繰延税金負債（流動）との相殺	—
繰延税金資産（流動）の純額	780	繰延税金資産（流動）の純額	3,027
繰延税金負債（流動）		繰延税金資産（固定）	
繰延ヘッジ損失認容額	176	退職給付信託設定額	613
合計	176	退職給付引当金損金算入限度超過額	622
繰延税金資産（流動）との相殺	△176	ソフトウェア費用	340
繰延税金負債（流動）の純額	—	未払役員退職慰労金損金不算入額	150
繰延税金資産（固定）		その他有価証券評価差額金	1
退職給付信託設定額	613	有価証券等減損損金不算入額	73
退職給付引当金損金算入限度超過額	460	その他	154
ソフトウェア費用	434	合計	1,957
役員退職慰労引当金損金不算入額	133	繰延税金負債（固定）との相殺	△1,957
その他有価証券評価差額金	24	繰延税金資産（固定）の純額	—
その他	202	繰延税金負債（固定）	
合計	1,869	その他有価証券評価差額金	1,890
繰延税金負債（固定）との相殺	△1,869	固定資産圧縮積立金	544
繰延税金資産（固定）の純額	—	退職給付信託設定益	171
繰延税金負債（固定）		特別償却準備金	73
その他有価証券評価差額金	1,315	その他	67
固定資産圧縮積立金	444	合計	2,747
退職給付信託設定益	171	繰延税金資産（固定）との相殺	△1,957
特別償却準備金	71	繰延税金負債（固定）の純額	789
その他	186		
合計	2,190		
繰延税金資産（固定）との相殺	△1,869		
繰延税金負債（固定）の純額	320		

前期末 (2005. 3. 31現在)	当期末 (2006. 3. 31現在)
2 法定実効税率と税効果会計適用後の法人税等の負担率との差異の原因となった主な項目別の内訳	2 法定実効税率と税効果会計適用後の法人税等の負担率との差異の原因となった主な項目別の内訳
法定実効税率 40.3%	法定実効税率 40.3%
(調整) 住民税均等割額 1.1	(調整) 住民税均等割額 0.7
交際費等永久に損金に算入されない項目 3.1	交際費等永久に損金に算入されない項目 2.2
受取配当金等永久に益金に算入されない項目 $\Delta 2.5$	受取配当金等永久に益金に算入されない項目 $\Delta 0.9$
研究費等の法人税額特別控除 $\Delta 4.3$	研究費等の法人税額特別控除 $\Delta 4.8$
その他 $\Delta 0.1$	その他 $\Delta 0.1$
税効果会計適用後の法人税等の負担率 <u>37.6</u>	税効果会計適用後の法人税等の負担率 <u>37.4</u>

## 10. 役員の変動

2006年6月21日付にて下記のとおり、役員の変動を行なう予定です。

### 1. 代表取締役の変動（2006年6月21日付）

退任予定

（氏名）	（新役職）	（現役職）
いしぐろ ゆきお 石黒 幸雄	退任（相談役就任予定）	代表取締役専務執行役員

### 2. その他の取締役の変動（2006年6月21日付）

（1）担当異動予定

（氏名）	（新役職）	（現役職）
たかだ しげき 高田 卯基	取締役常務執行役員名古屋本社担当	取締役常務執行役員生産・調達担当

（2）新任候補

（氏名）	（新役職）	（現役職）
ふかや きよし 深谷 潔	取締役執行役員生産・調達担当	執行役員生産部長

（3）退任予定

（氏名）	（新役職）	（現役職）
なりた ひろのり 成田 啓至	退任（顧問就任予定）	取締役常務執行役員名古屋本社担当 兼 カゴメ不動産株式会社代表取締役社長 兼 サウンドフーズ株式会社代表取締役社長

- （注）1. 取締役常務執行役員 高田 卯基氏は、4月28日付で当社子会社のカゴメ物流サービス株式会社代表取締役社長に就任の予定であります。  
2. 取締役常務執行役員 成田 啓至氏は、4月28日付で当社子会社のカゴメ不動産株式会社及びサウンドフーズ株式会社の代表取締役社長を退任する予定であります。

### 3. 監査役の変動（2006年6月21日付）

（1）新任候補

（氏名）	（新役職）	（現役職）
こばやかわ よしひろ 小早川 好弘	常勤監査役	執行役員社長付
えじり たかし 江尻 隆	監査役	あさひ・狛法律事務所弁護士
しもの てつお 下野 哲夫	監査役	ダイナパック株式会社 代表取締役 専務取締役

（2）退任予定

（氏名）	（新役職）	（現役職）
かわぐち ひさお 川口 久雄	退任（顧問就任予定）	常勤監査役

### 4. 執行役員の変動（2006年6月21日付）

新任候補

（氏名）	（新役職）	（現役職）
あさい まさなお 浅井 政直	執行役員大阪支店長	大阪支店長
こだま ひろひと 児玉 弘仁	執行役員経営企画室長	経営企画室長
のだ たつひろ 野田 龍弘	執行役員人事総務部長	人事総務部長
すみとも まさひろ 住友 正宏	執行役員事業開発室長	事業開発室長

以上

# 【ご参考】 個別財務ハイライト

## 1. 売上高の推移(四半期別)

(単位:百万円)

	2002/3期	2003/3期	2004/3期	2005/3期	2006/3期	2007/3期 予想
第1四半期 (構成比)	34,203 (25.5%)	33,903 (25.0%)	35,793 (26.7%)	36,989 (25.3%)	39,563 (25.5%)	41,000 (25.4%)
第2四半期 (構成比)	41,058 (30.6%)	41,111 (30.3%)	37,464 (27.9%)	42,600 (29.2%)	44,073 (28.5%)	45,000 (27.9%)
第3四半期 (構成比)	31,289 (23.4%)	31,782 (23.4%)	31,393 (23.4%)	35,978 (24.6%)	37,004 (23.9%)	40,000 (24.8%)
第4四半期 (構成比)	27,457 (20.5%)	28,946 (21.3%)	29,544 (22.0%)	30,473 (20.9%)	34,246 (22.1%)	35,400 (21.9%)
年間 (構成比)	134,009 (100%)	135,743 (100%)	134,195 (100%)	146,042 (100%)	154,888 (100%)	161,400 (100%)

## 2. 売上高12ヶ月移動合計の推移

(百万円)

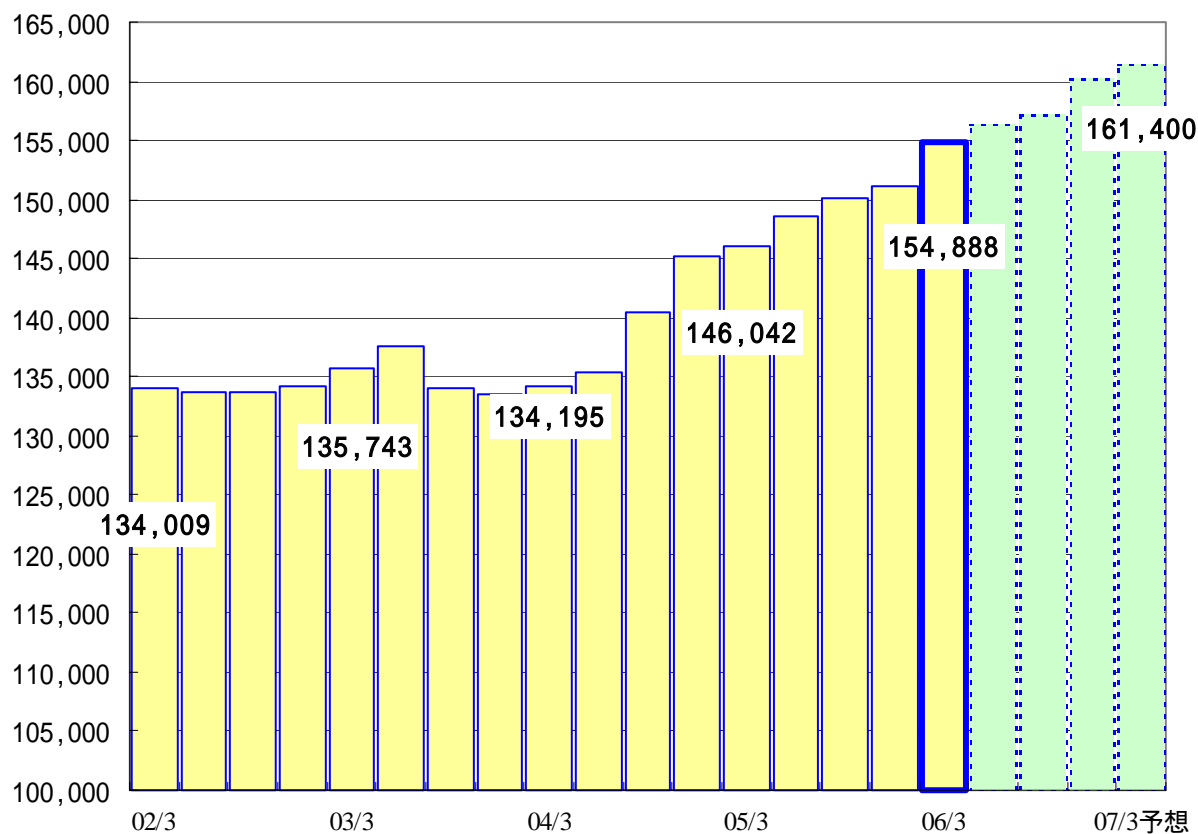

### 3. 販路別販売ウエイト

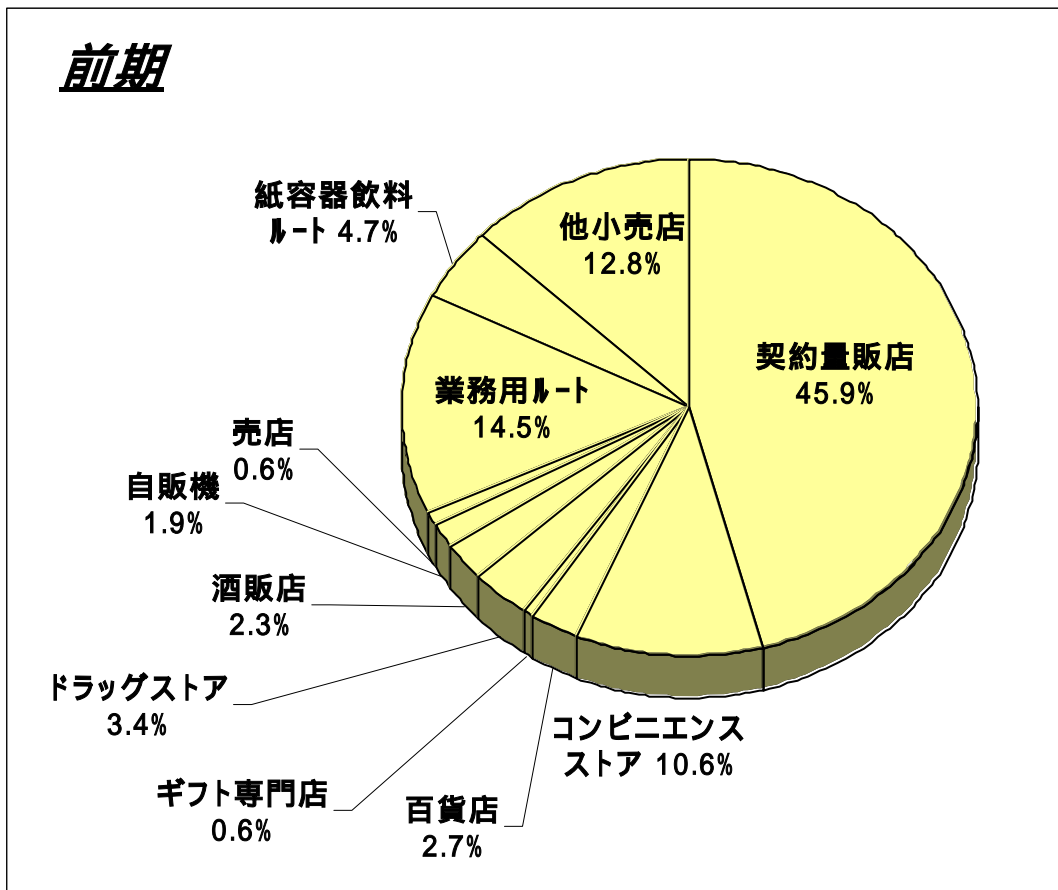
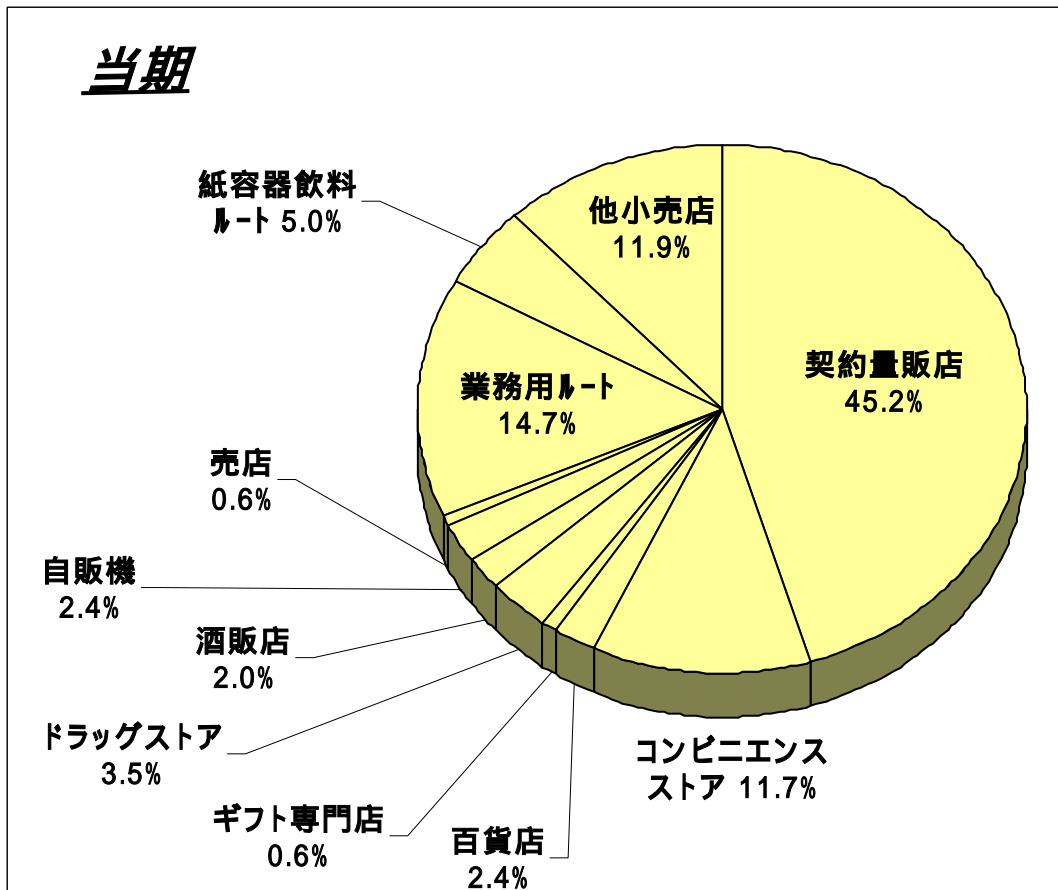

(注) 前期の販路別ウエイトは、当期と同じ分類基準により組み替えております。

#### 4. BU別売上高の内訳

(単位：百万円)

年 間	前期	当期			次期		
	実績	実績	増減額	増減率	予想	増減額	増減率
野菜飲料BU	57,517	64,136	6,619	111.5%	64,200	64	100.1%
フルーツ・お茶飲料BU	13,980	15,078	1,098	107.9%	14,800	▲ 278	98.2%
乳酸菌BU	6,552	6,546	▲ 6	99.9%	10,200	3,654	155.8%
調味料BU	27,316	26,799	▲ 517	98.1%	26,000	▲ 799	97.0%
調理食品BU	4,814	4,128	▲ 686	85.7%	4,600	472	111.4%
食品BU	32,130	30,928	▲ 1,202	96.3%	30,600	▲ 328	98.9%
ギフトBU	6,130	5,926	▲ 204	96.7%	6,100	174	102.9%
業務用BU	20,622	22,133	1,511	107.3%	23,300	1,167	105.3%
生鮮野菜BU	3,477	4,681	1,204	134.6%	6,200	1,519	132.5%
通販BU	5,000	4,814	▲ 186	96.3%	5,500	686	114.3%
その他	631	642	11	101.7%	500	▲ 142	77.9%
合計	146,042	154,888	8,846	106.1%	161,400	6,512	104.2%

上 期	前期	当期			次期		
	実績	実績	増減額	増減率	予想	増減額	増減率
野菜飲料BU	31,283	34,896	3,613	111.5%	34,950	54	100.2%
フルーツ・お茶飲料BU	9,318	9,302	▲ 16	99.8%	9,150	▲ 152	98.4%
乳酸菌BU	3,513	3,237	▲ 276	92.1%	4,300	1,063	132.8%
調味料BU	13,481	13,589	108	100.8%	13,000	▲ 589	95.7%
調理食品BU	2,344	1,927	▲ 417	82.2%	2,200	273	114.2%
食品BU	15,825	15,516	▲ 309	98.0%	15,200	▲ 316	98.0%
ギフトBU	4,281	4,122	▲ 159	96.3%	4,200	78	101.9%
業務用BU	10,378	11,185	807	107.8%	11,900	715	106.4%
生鮮野菜BU	1,750	2,338	588	133.6%	3,000	662	128.3%
通販BU	2,895	2,688	▲ 207	92.8%	3,000	312	111.6%
その他	341	348	7	102.1%	300	▲ 48	86.2%
合計	79,590	83,637	4,047	105.1%	86,000	2,363	102.8%

下 期	前期	当期			次期		
	実績	実績	増減額	増減率	予想	増減額	増減率
野菜飲料BU	26,233	29,240	3,007	111.5%	29,250	10	100.0%
フルーツ・お茶飲料BU	4,661	5,776	1,115	123.9%	5,650	▲ 127	97.8%
乳酸菌BU	3,038	3,308	270	108.9%	5,900	2,592	178.4%
調味料BU	13,834	13,210	▲ 624	95.5%	13,000	▲ 210	98.4%
調理食品BU	2,470	2,201	▲ 269	89.1%	2,400	199	109.0%
食品BU	16,305	15,411	▲ 894	94.5%	15,400	▲ 11	99.9%
ギフトBU	1,848	1,804	▲ 44	97.6%	1,900	96	105.3%
業務用BU	10,243	10,948	705	106.9%	11,400	452	104.1%
生鮮野菜BU	1,727	2,342	615	135.6%	3,200	858	136.6%
通販BU	2,104	2,125	21	101.0%	2,500	375	117.6%
その他	289	294	5	101.7%	200	▲ 94	68.0%
合計	66,452	71,250	4,798	107.2%	75,400	4,150	105.8%

(注) 通販BUは、当期より事業の効率化を図るため販売経路を短縮いたしました。これに伴い、当期より売上高の20%相当額が減額となっております。

## 5. 飲料・食品の内製・外注の構成比(数量ベース)

		前期	当期		次期	
		構成比	構成比	増減率	構成比	増減率
飲料	内製	82%	77%	5%	81%	+4%
	外注	18%	23%	+5%	19%	4%
食品	内製	70%	72%	+2%	73%	+1%
	外注	30%	28%	2%	27%	1%

(注) 飲料の内製実績には、カゴメラピオ社製造分を含めております。

## 6. 事業別限界利益の推移

(単位:百万円)

	2002/3期	2003/3期	2004/3期	2005/3期	2006/3期
飲料	23,103 (28.4%)	20,080 (25.9%)	20,204 (27.1%)	23,033 (27.4%)	25,963 (28.3%)
食品	8,270 (25.8%)	8,911 (25.4%)	8,102 (24.2%)	7,542 (23.4%)	7,874 (25.5%)
業務用	6,370 (35.8%)	6,400 (34.9%)	6,223 (32.4%)	6,296 (30.5%)	6,554 (29.6%)
生鮮野菜	▲5 (▲0.6%)	273 (15.1%)	421 (17.5%)	549 (15.8%)	426 (9.1%)
通販	697 (49.7%)	1,082 (48.2%)	1,835 (47.8%)	2,282 (45.6%)	2,936 (61.0%)
その他	254 (42.1%)	254 (44.2%)	169 (28.2%)	123 (19.6%)	135 (21.0%)
合計	38,690 (28.9%)	37,003 (27.3%)	36,958 (27.5%)	39,828 (27.3%)	43,888 (28.3%)

(注) 1. ( )内は、限界利益率を表記しております。

2. 通販BUにつきましては、2006/3期より通販事業の効率化を図るため販売経路を短縮いたしました。これに伴い、売上高をお客さまへのボリュームディスカウント後の実質販売金額としたため、限界利益率は大きく上昇しております。

## 7. 固定費の推移

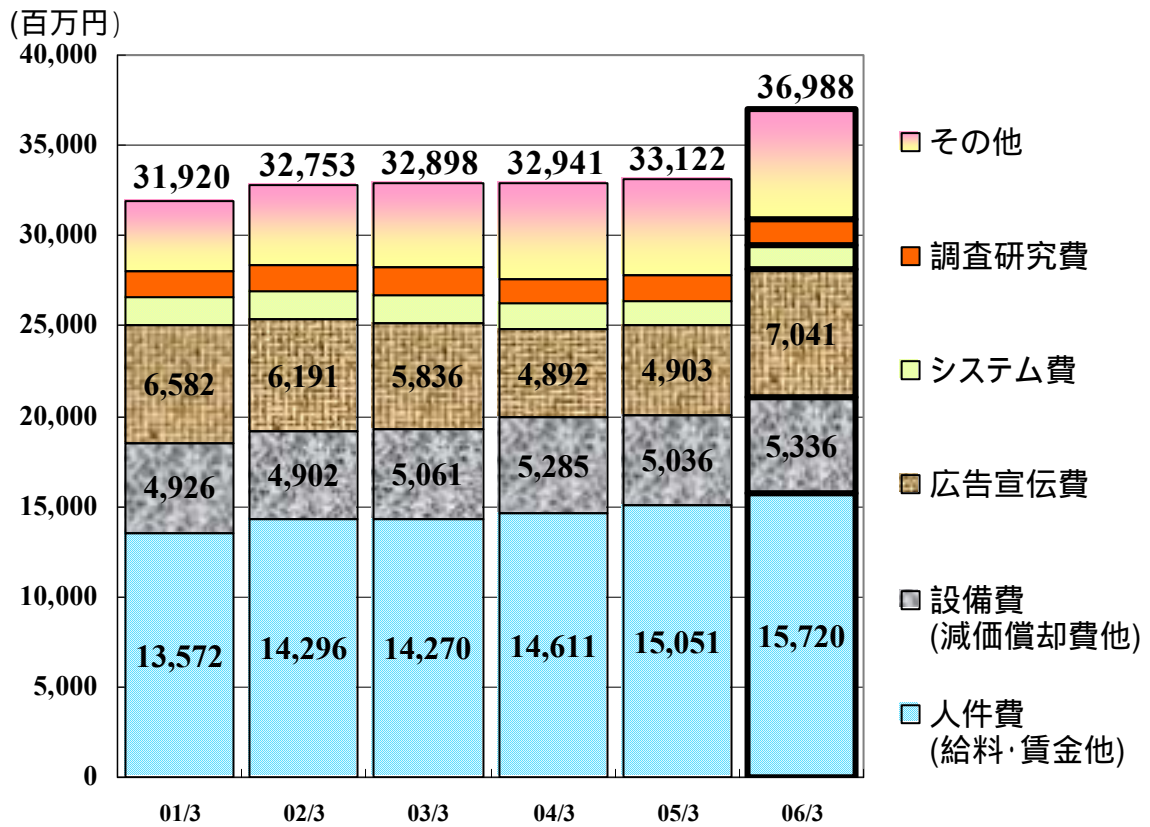

メモ欄



## 8. 野菜飲料 種類別・容器別内訳

### 8-1 金額の部 (百万円)

		前期				当期			
		実績	構成比	増減額	増減率	実績	構成比	増減額	増減率
トマトジュース	缶	5,759	49.2%	▲ 514	▲ 8.2%	5,185	48.1%	▲ 574	▲ 10.0%
	PET	5,573	47.6%	420	8.2%	5,274	48.9%	▲ 299	▲ 5.4%
	紙	373	3.2%	▲ 42	▲ 10.1%	325	3.0%	▲ 48	▲ 12.9%
	小計	11,705	100.0%	▲ 136	▲ 1.1%	10,784	100.0%	▲ 921	▲ 7.9%
野菜ミックス	缶	6,389	44.0%	448	7.5%	5,630	27.5%	▲ 759	▲ 11.9%
	PET	4,554	31.4%	1,596	54.0%	6,970	34.1%	2,416	53.1%
	紙	3,578	24.6%	948	36.0%	7,839	38.4%	4,261	119.1%
	小計	14,521	100.0%	2,992	26.0%	20,439	100.0%	5,918	40.8%
キャロット	缶	345	33.8%	▲ 47	▲ 12.0%	353	40.6%	8	2.3%
	PET	578	56.6%	▲ 31	▲ 5.1%	450	51.7%	▲ 128	▲ 22.1%
	紙	98	9.6%	▲ 63	▲ 39.1%	67	7.7%	▲ 31	▲ 31.6%
	小計	1,021	100.0%	▲ 141	▲ 12.1%	870	100.0%	▲ 151	▲ 14.8%
野菜生活	缶	3,323	10.3%	▲ 326	▲ 8.9%	3,348	9.8%	25	0.8%
	PET	10,545	32.8%	▲ 414	▲ 3.8%	10,932	32.1%	387	3.7%
	紙	18,268	56.8%	2,898	18.9%	19,814	58.1%	1,546	8.5%
	小計	32,136	100.0%	2,158	7.2%	34,094	100.0%	1,958	6.1%
その他	缶	405	25.8%	54	15.4%	376	27.8%	▲ 29	▲ 7.2%
	PET	568	36.1%	▲ 88	▲ 13.4%	552	40.8%	▲ 16	▲ 2.8%
	紙	599	38.1%	291	94.5%	424	31.4%	▲ 175	▲ 29.2%
	小計	1,572	100.0%	257	19.5%	1,352	100.0%	▲ 220	▲ 14.0%
野菜飲料計	缶	16,221	26.6%	▲ 385	▲ 2.3%	14,892	22.0%	▲ 1,329	▲ 8.2%
	PET	21,818	35.8%	1,483	7.3%	24,178	35.8%	2,360	10.8%
	紙	22,916	37.6%	4,032	21.4%	28,469	42.2%	5,553	24.2%
	合計	60,955	100.0%	5,130	9.2%	67,539	100.0%	6,584	10.8%

- (注) 1. 「トマト」「野菜ミックス」「キャロット」「その他」には通販専用商品を含めております。  
 2. 大豆飲料は含めておりません。  
 3. ギフトとマクドナルド向け「野菜生活100」は含まれておりません。  
 4. 「黒酢とトマト」は「その他」に含まれております。

### 8-2 容量の部 (キロリットル)

		前期				当期			
		実績	構成比	増減量	増減率	実績	構成比	増減量	増減率
トマトジュース	缶	14,132	39.0%	▲ 1,305	▲ 8.5%	12,514	36.7%	▲ 1,618	▲ 11.4%
	PET	20,760	57.3%	647	3.2%	20,442	60.0%	▲ 318	▲ 1.5%
	紙	1,330	3.7%	▲ 161	▲ 10.8%	1,135	3.3%	▲ 195	▲ 14.7%
	小計	36,222	100.0%	▲ 819	▲ 2.2%	34,091	100.0%	▲ 2,131	▲ 5.9%
野菜ミックス	缶	10,654	27.3%	▲ 382	▲ 3.5%	9,707	15.6%	▲ 947	▲ 8.9%
	PET	16,627	42.6%	5,080	44.0%	24,228	38.9%	7,601	45.7%
	紙	11,732	30.1%	2,636	29.0%	28,380	45.5%	16,648	141.9%
	小計	39,013	100.0%	7,334	23.2%	62,315	100.0%	23,302	59.7%
キャロット	缶	615	18.7%	▲ 116	▲ 15.9%	578	22.0%	▲ 37	▲ 6.0%
	PET	2,343	71.3%	▲ 122	▲ 5.0%	1,823	69.4%	▲ 520	▲ 22.2%
	紙	329	10.0%	▲ 130	▲ 28.3%	226	8.6%	▲ 103	▲ 31.3%
	小計	3,287	100.0%	▲ 368	▲ 10.1%	2,627	100.0%	▲ 660	▲ 20.1%
野菜生活	缶	8,756	6.7%	▲ 805	▲ 8.4%	9,090	6.5%	334	3.8%
	PET	42,422	32.5%	▲ 1,437	▲ 3.3%	43,953	31.2%	1,531	3.6%
	紙	79,331	60.8%	12,220	18.2%	87,882	62.4%	8,551	10.8%
	小計	130,509	100.0%	9,979	8.3%	140,925	100.0%	10,416	8.0%
その他	缶	352	5.6%	27	8.3%	399	7.3%	47	13.4%
	PET	4,293	67.9%	▲ 620	▲ 12.6%	4,244	78.0%	▲ 49	▲ 1.1%
	紙	1,676	26.5%	644	62.5%	798	14.7%	▲ 878	▲ 52.4%
	小計	6,321	100.0%	51	0.8%	5,441	100.0%	▲ 880	▲ 13.9%
野菜飲料計	缶	34,509	16.0%	▲ 2,581	▲ 7.0%	32,288	13.2%	▲ 2,221	▲ 6.4%
	PET	86,445	40.1%	3,548	4.3%	94,690	38.6%	8,245	9.5%
	紙	94,398	43.8%	15,210	19.2%	118,421	48.3%	24,023	25.4%
	合計	215,352	100.0%	16,177	8.1%	245,399	100.0%	30,047	14.0%

- (注) 1. 「トマト」「野菜ミックス」「キャロット」「その他」には通販専用商品を含めております。  
 2. 大豆飲料は含めておりません。  
 3. ギフトとマクドナルド向け「野菜生活100」は含まれておりません。  
 4. 「黒酢とトマト」は「その他」に含まれております。

## 当資料お取扱い上の注意点

当資料はカゴメの現在の計画、見通し、戦略などのうち歴史的事実でないものは、現在入手可能な情報から得られたカゴメの経営者の判断に基づいております。従いまして、これら業績見通しのみで全面的に依拠することは控えるようお願い致します。実際の業績は、さまざまな重要な要素により、これら業績見通しとは大きく異なる結果となりうることをご承知おきください。実際の業績に影響を与える重要な要素には、以下のようなものが含まれます。すなわち、天候、特に夏場の低温 異物混入等の製品事故 カゴメの事業領域を取り巻く経済情勢、特に消費動向 変わりやすい顧客嗜好などを特徴とする激しい競争にさらされた市場の中で、顧客に受け入れられる製品やサービスをカゴメが企画・開発し続けていく能力、などです。ただし、業績に影響を与える要素はこれらに限定されるものではありません。また当資料は、あくまでカゴメをより深く理解していただくためのものであり、必ずしも投資をお勧めするためのものではありません。さらに当資料に記載されている市場などのデータ等におきましても、当社が信頼に足りかつ正確であると判断した情報に基づき作成しておりますが、将来の予測のみならず過去の部分も含めて、見直し等により予告なしに変更することがありますのでご注意ください。